



# PROSSIMO

FONDO DE INVERSION ABIERTO  
CORTO PLAZO

## Prospecto



**SAFI Mercantil Santa Cruz**  
Administradora de Fondos de Inversión

El presente prospecto detalla todos los aspectos referentes a rendimiento, condiciones y riesgos que deberán ser considerados por los potenciales adquirentes de las cuotas ofrecidas. Las inversiones se realizan por cuenta y riesgo del participante, por lo cual el mismo debe informarse sobre todas las normas que regulen la actividad, tomando en cuenta las mismas, incluyendo el régimen tributario aplicable.

**Sociedad Administradora de  
Fondos de Inversión Mercantil  
Santa Cruz S.A.**

---

Número de Identificación Tributaria  
No. 1006967026

---

Registro en el Mercado de Valores  
No. SPVS-IV-SAF-SME-008/2000

---

Registro en el Mercado de Valores  
No. SPVS-IV-FIA-POS-014/2003

---



**SOCIEDAD ADMINISTRADORA DE  
FONDOS DE INVERSION MERCANTIL  
SANTA CRUZ S.A.**

Número de Identificación Tributaria No. 1006967026  
Registro en el Mercado de Valores  
No. SPVS-IV-SAF-SME-008/2000

**PROSPECTO DE PROSSIMO  
Fondo de Inversión Abierto  
Corto Plazo**

Registro en el Mercado de Valores  
No. SPVS-IV-FIA-POS-014/2003

Miembro del Comité de Inversión,  
Administrador Titular, Suplente y  
Oficial de Cumplimiento

ING. OSCAR SORIANO A.

LIC. MARCELO URDININEA D.  
(Administrador)

LIC. CARLA CUEVAS L.  
(Administrador Suplente)

LIC. ALICIA CAMPERO Z.  
(Oficial de Cumplimiento)

Fecha de Elaboración, Junio de 2008





## SECCION I

---

### RESUMEN DEL PROSPECTO

El presente Prospecto tiene la finalidad de proporcionar un adecuado nivel de información a los Participantes y al Público en general respecto a las condiciones de la oferta de cuotas de PROSSIMO - Fondo de Inversión Abierto Corto Plazo(Fondo), que administra la Sociedad Administradora de Fondos de Inversión Mercantil Santa Cruz (Sociedad).

El Prospecto se halla dividido en secciones y en puntos específicos, donde se encuentran varios aspectos relacionados con la Sociedad, con el Fondo y con información adicional que se considera relevante para los inversionistas.

En la primera sección se describe la Sociedad Administradora de Fondos de Inversión Mercantil Santa Cruz como una Sociedad legalmente establecida y autorizada para su funcionamiento por la Superintendencia de Pensiones, Valores y Seguros (Superintendencia), entidad que también realiza la fiscalización de las operaciones que efectúa la misma.

En la segunda sección, se presentan los datos generales relativos a la Sociedad, respecto a los principales accionistas, los miembros del Directorio y los principales ejecutivos. Se exponen también los datos referentes a PROSSIMO - Fondo de Inversión Abierto Corto Plazo y sus principales características.

En la tercera sección se encuentran los aspectos identificados como factores de riesgo tanto internos como externos a la Sociedad y que pueden influir en las inversiones realizadas para el Fondo.

Se presenta adicionalmente, en la cuarta sección, la política de inversión en cuanto a limitaciones y características de funcionamiento del Comité de Inversión, entidad encargada de realizar la supervisión de la cartera de inversiones del Fondo. Se hace referencia a las limitaciones o restricciones aplicables a las inversiones del Fondo de acuerdo a lo establecido en el Reglamento de Fondos de Inversión y sus Sociedades Administradoras emitido por la Superintendencia de Pensiones, Valores y Seguros y el Reglamento Interno de PROSSIMO - Fondo de Inversión Abierto Corto Plazo.

En la quinta sección se especifican las comisiones y gastos a ser aplicados al Fondo o al Participante. En la sexta sección se exponen los aspectos relacionados a los servicios prestados por otras entidades al Fondo, tales como la custodia de los valores y distribución de cuotas, entre otros.



Finalmente en las últimas dos secciones se presentan los aspectos administrativos relativos a la publicación de información, al marco legal, las modificaciones al Reglamento Interno de PROSSIMO - Fondo de Inversión Abierto Corto Plazo, la existencia y las funciones del Oficial de Cumplimiento y por último aspectos relativos a la transferencia, disolución, liquidación y fusión del Fondo.

De esta forma PROSSIMO - Fondo de Inversión Abierto Corto Plazo, le ofrece la información necesaria que todo inversionista debe conocer para su participación en este Fondo, comprometiéndose también a actualizarla y proporcionarla a todos nuestros clientes.

## **SECCION II**

---

### **ASPECTOS GENERALES**

#### **a) RELATIVOS A LA SOCIEDAD**

- La Sociedad se denomina “Sociedad Administradora de Fondos de Inversión Mercantil Santa Cruz S.A.”
- La Sociedad tiene por objeto principal realizar la prestación de servicios de administración de fondos de inversión o mutuos; captar aportes de personas naturales o jurídicas denominadas inversionistas para su inversión en valores de oferta pública, bienes y demás activos comprendidos en la Ley del Mercado de Valores y sus Reglamentos, por cuenta y riesgo de los Participantes; administrar e invertir el patrimonio común autónomo de los Participantes; realizar aquellas actividades que sean autorizadas por la Superintendencia de Pensiones, Valores y Seguros.
- La Sociedad cuenta con la matrícula de inscripción emitida por el Servicio Nacional de Registro de Comercio (SENAREC) No. 07-048347- 01.
- El número de inscripción de la Sociedad Administradora de Fondos de Inversión Mercantil Santa Cruz en el Registro del Mercado de Valores es SPVS – IV – SAF – SME – 008/2000 de fecha 24 de agosto de 2000.
- El número de inscripción de PROSSIMO - Fondo de Inversión Abierto Corto Plazo en el Registro del Mercado de Valores es SPVS – IV – FIA – POS – 014 / 2003 de fecha 17 de febrero de 2003.
- La Sociedad cuenta con la experiencia de administrar Mercantil Fondo Mutuo desde el 18 de septiembre de 2000. Mercantil Fondo Mutuo es otra atractiva alternativa de inversión ofrecida por la Sociedad.

- Las oficinas centrales de la Sociedad se encuentran ubicadas en la zona Central de la ciudad de La Paz, en la Av. Camacho # 1448 Piso 2 (Edificio Banco Mercantil Santa Cruz S.A.) con los números telefónicos 2310303 – 2311313 – 2313143 -2317031 , casilla de correo No. 9713 y con el Número de Identificación Tributaria (NIT) 1006967026.
- La Sociedad tiene un término de duración de noventa y nueve años, computables desde la fecha de inscripción en el SENAREC.
- La Sociedad girará con un capital autorizado de cinco millones 00/100 bolivianos (Bs.5.000.000.-). Las acciones a emitirse a medida que se pague el capital serán nominativas y representaran un valor de cien 00/100 bolivianos (Bs. 100.-) cada una. El capital inicialmente suscrito y pagado en acciones es de dos millones quinientos mil 00/100 bolivianos (Bs. 2.500.000.-), que corresponde a una emisión de veinticinco mil (25.000) acciones.
- Principales accionistas y el porcentaje de participación de cada uno.

<b>Accionista:</b>	<b>Porcentaje de Participación:</b>
Banco Mercantil Santa Cruz S.A.	51%
Biscayne Bolivian Company S.A.	47%
Mercantile Investment Corporation (Bolivia) S.A.	1%
Mercantil Santa Cruz Agencia de Bolsa S. A.	1%
<b>TOTAL</b>	<b>100%</b>

La Sociedad forma parte del grupo de empresas del Banco Mercantil Santa Cruz S.A.

- La estructura administrativa interna de la Sociedad se halla constituida por un plantel ejecutivo directamente elegido por el Directorio y por un nivel operativo adecuado para realizar las funciones y procedimientos necesarios para la correcta administración del Fondo.



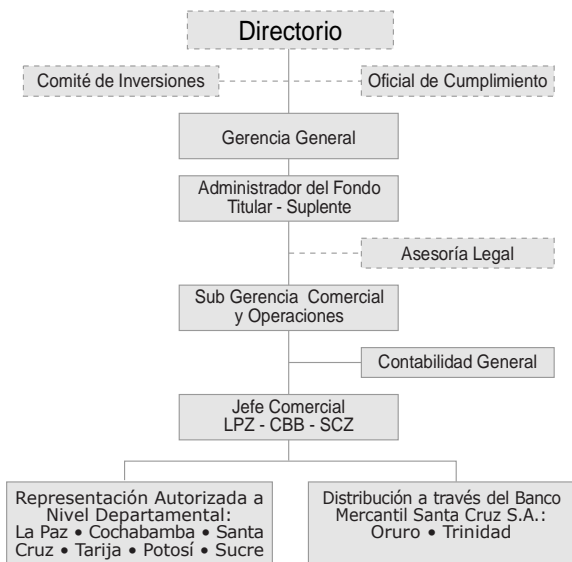

- Entre los miembros del Directorio y los principales Ejecutivos de la Sociedad se encuentran:

DIRECTORIO:	NOMBRE	ANTIGÜEDAD EN SAFIMSA	PROFESIÓN
Presidente	Juan Carlos Salaues	Desde el 16 de agosto de 2005	Economista
Vicepresidente	Oscar Soriano Arce	Desde su Constitución	Ingeniero Civil
Secretario	Edith Monasterios	Desde el 24 de marzo de 2005	Auditor Financiero
EJECUTIVOS:			
Gerente General y Administrador de Prossimo Fondo de Inversión Abierto Corto Plazo	Marcelo Urdineia D.	Desde el 8 de agosto de 2003	Economista
Sub Gerente Comercial y Operaciones – Administrador Suplente	Carla Cuevas Lanza	Desde su Constitución	Administradora de Empresas

- La Sociedad administra PROSSIMO - Fondo de Inversión Abierto Corto Plazo, según la normativa establecida en la Ley del Mercado de Valores y el Reglamento de Fondos de Inversión y sus Sociedades Administradoras, emitido por la Superintendencia de Pensiones, Valores y Seguros. PROSSIMO - Fondo de Inversión Abierto Corto Plazo presta servicios en su oficina central en la ciudad de La Paz, contando con una ventanillas exclusivas de atención en la zona Sur de la misma ciudad y de la misma manera en las ciudades de

Cochabamba, Santa Cruz, Tarija y Potosí. A través de un contrato suscrito con el Banco Mercantil Santa Cruz S.A., la atención a los Participantes del Fondo es a nivel nacional.

- La Sociedad será responsable por la correcta y adecuada administración del Fondo, por cualquier incumplimiento a la normativa vigente, la Ley del Mercado de Valores, el Reglamento de Fondos de Inversión y sus Sociedades Administradoras - Resolución Administrativa de la Superintendencia de Pensiones, Valores y Seguros SPVS-IV-No. 421 del 13 de agosto de 2004 y del Reglamento Interno de PROSSIMO - Fondo de Inversión Abierto Corto Plazo.
- Para el cumplimiento de sus finalidades, la Sociedad queda plenamente facultada a realizar todas las operaciones, actos y contratos civiles, mercantiles o de cualquier otra clase permitidos por ley, el Reglamento de Fondos de Inversión y sus Sociedades Administradoras y el Reglamento Interno de PROSSIMO - Fondo de Inversión Abierto Corto Plazo, sin limitación alguna.

#### **b) RELATIVOS A PROSSIMO - FONDO DE INVERSIÓN ABIERTO CORTO PLAZO**

- PROSSIMO - Fondo de Inversión Abierto Corto Plazo, tiene una duración indefinida y realiza inversiones en valores de Renta Fija.

El Fondo es del tipo abierto dadas sus características de variabilidad respecto a su patrimonio, y lo redimible de sus cuotas por el Fondo.

- El objetivo de PROSSIMO - Fondo de Inversión Abierto Corto Plazo es la inversión profesional de los recursos a corto plazo, por cuenta y riesgo de los Participantes en forma eficaz y eficiente, donde los rendimientos y el capital de estas inversiones estarán disponibles para que los inversionistas puedan acceder a la liquidez inmediata sometándose a las políticas de retiro establecidas en el Reglamento Interno de PROSSIMO - Fondo de Inversión Abierto Corto Plazo. El Fondo esta dirigido a PARTICIPANTES que esperan obtener un rendimiento atractivo mediante la tenencia a corto plazo y gozar de alta liquidez. El rendimiento de las inversiones es asignado diariamente a los Participantes del Fondo en la medida de sus cuotas de Participación.
- PROSSIMO - Fondo de Inversión Abierto Corto Plazo, es un patrimonio autónomo y separado jurídica y contablemente de la Sociedad, constituido a partir de los aportes de personas naturales y jurídicas, con el objeto de invertir en valores determinados por la Ley de Mercado de Valores y sus Reglamentos por cuenta y riesgo de los Participantes. La propiedad de los Participantes respecto al Fondo se expresa

a través de las cuotas de Participación cada una de igual valor expresadas en Dólares Americanos, emitidas por el mismo.

- La SOCIEDAD tiene el derecho de aplicar los artículos detallados en el Reglamento Interno y realizar las modificaciones que vea por adecuado según lo dispuesto los artículos pertinentes. Asimismo, la SOCIEDAD se reserva el derecho de rechazar solicitudes de compra de Cuotas de Participación y recibir depósitos de los PARTICIPANTES si considera que no existen adecuadas oportunidades de inversión en el Mercado de Valores o sistema financiero nacional. La SOCIEDAD se reserva el derecho de rechazar operaciones del PARTICIPANTE cuando este incumpla con la presentación de documentos vigentes, requisitos pre-establecidos por la SOCIEDAD.

La SOCIEDAD será responsable por la correcta y adecuada administración del FONDO y por cualquier incumplimiento a la normativa vigente y al Reglamento Interno.

El PARTICIPANTE tiene el derecho a exigir el cumplimiento de los artículos detallados en el Reglamento Interno.

El PARTICIPANTE tiene la responsabilidad de conocer todos los artículos del Reglamento Interno, obligándose a su fiel y estricto cumplimiento.

- La calidad de PARTICIPANTE se adquiere luego de celebrar el Contrato de Participación, llenar los formularios proporcionados por la SOCIEDAD y adquirir el número de CUOTAS que acrediten el monto mínimo de \$us. 300.- (Trescientos 00/100 Dólares Americanos).

Una vez realizada la compra de CUOTAS, la SOCIEDAD entregará al PARTICIPANTE un comprobante único, en el que constará, además de los datos del FONDO, el valor de CUOTA al momento de suscripción, el número de CUOTAS suscritas, la firma y sello del encargado de la operación y otra información que la Sociedad considere necesaria.

La apertura de cuentas se pueden realizar de forma unipersonal, indistinta o conjunta, entendiéndose como unipersonal a la cuenta que tiene un solo y exclusivo titular, a la cuenta indistinta la que faculta a uno de varios participantes (dos o mas) a disponer, individualmente, parcial o totalmente de los fondos de la cuenta y a la cuenta conjunta a la que obliga a dos o mas de varios participantes a suscribir cualquier solicitud de rescate o cierre de cuenta así como la disposición total o parcial de los fondos de la cuenta.



- El PARTICIPANTE podrá adquirir nuevas CUOTAS dentro del horario establecido para tal efecto, aumentando de esta manera el número de CUOTAS que mantiene en el FONDO. La adquisición de CUOTAS se acreditará al VALOR DE LA CUOTA determinado para ese día y se le extenderá un nuevo comprobante único. Sin embargo, la SOCIEDAD se reserva el derecho de rechazar el depósito si considera que no existen adecuadas oportunidades de inversión en el Mercado de Valores o sistema financiero nacional.

Las compras de CUOTAS podrán ser realizadas en efectivo o en cheque en cualquier punto de atención del FONDO habilitado para tal fin.

Si el depósito en cualquier punto de atención se efectuara mediante cheque, ya sea local o del extranjero, la calidad de PARTICIPANTE o la adquisición de nuevas CUOTAS se realizará en el momento en que los fondos sean confirmados.

El tiempo mínimo de permanencia de las cuotas compradas en el Fondo, será de 3 (tres) días, salvo que el administrador del Fondo, a su solo criterio, diera curso a las solicitudes que no cumplan con el tiempo mínimo de permanencia, siempre y cuando no vayan en perjuicio de los intereses del Fondo y que las condiciones lo permitan.

Las CUOTAS DE PARTICIPACIÓN del FONDO son expresadas en Dólares Americanos, en consecuencia, todo aporte que el PARTICIPANTE efectúe en moneda nacional será automáticamente convertido en Dólares Americanos de acuerdo al tipo de cambio establecido por el banco mediante el cual se realizarán las operaciones solicitadas.

Los cargos generados por rechazos de cheques ajenos depositados por los participantes para la adquisición de cuotas serán debitados de la cuenta del Participante, asimismo otros cargos adicionales por operaciones solicitadas por el Participante, ajenos a las habituales del Fondo, serán debitados de la cuenta del Participante.

- El PARTICIPANTE podrá solicitar el rescate de sus CUOTAS hasta 12 (doce) veces al mes por cuenta.
- En caso de que el rescate sea solicitado en moneda nacional, el mismo será efectuado mediante cheque o traspaso a cuenta de acuerdo al tipo de cambio oficial de venta utilizado por el banco mediante el cual se realizarán las operaciones solicitadas el día del rescate.
- Las órdenes de rescate de CUOTAS se efectuarán mediante carta debidamente firmada por quienes hubiesen registrado su firma y rúbrica dirigida al FONDO o a través de otras que determine la SOCIEDAD como solicitudes válidas de acuerdo a los tiempos de notificación establecidos.

<b>Tiempo de Notificación para Rescate de Cuotas</b>	
<b>RETIRO</b>	<b>NOTIFICACIÓN</b>
Hasta \$us.10.000.-	Sin notificación previa.
Entre \$us.10.000.01 y \$us.25.000	Con 1 (un) día hábil de notificación previa.
Entre \$us.25.000.01 y \$us. 50.000	Con 2 (dos) días hábiles de notificación previa.
Entre \$us.50.000.01 y \$us. 100.000	Con 3 (tres) días hábiles de notificación previa.
Entre \$us.100.000.01 y \$us. 200.000	Con 4 (cuatro) días hábiles de notificación previa.
Entre \$us.200.000.01 y \$us. 400.000	Con 5 (cinco) días hábiles de notificación previa.
Entre \$us.400.000.01 y \$us. 1.000.000	Con 6 (seis) días hábiles de notificación previa.
Mayores a \$us 1.000.000.01	Con 7 (siete) días hábiles de notificación previa.

Solo se podrán realizar rescates en efectivo hasta \$us. 5.000,00 (Cinco mil 00/100 Dólares Americanos) en cajas propias. Los rescates podrán ser solicitados mediante la emisión de cheques normales y traspasos a cuentas de los participantes en bancos en los cuales la Sociedad mantenga cuentas, otro tipo de operaciones se encuentran sujetas a un costo adicional según tarifario vigente de la entidad bancaria donde la Sociedad mantiene sus cuentas.

Las órdenes de rescate deben ser efectuadas hasta las 12:00 horas del medio día con relación a la norma descrita anteriormente. No es necesario fijar tiempos de notificación para efectuar traspasos de CUOTAS (fondos) de una cuenta en el FONDO a otra.

Las solicitudes serán registradas en un Libro de Control de Ordenes de Rescates, especificando el día y la hora de su presentación para proceder al rescate respectivo.

El VALOR DE CUOTA que se utilizará será el establecido el día del retiro de los fondos y la liquidación se realizará según lo solicitado por el PARTICIPANTE en los documentos exigidos al efecto. Una vez efectuada la operación el PARTICIPANTE recibirá un nuevo comprobante único.

Las órdenes de rescate que no sean efectivamente realizadas en el día correspondiente, deberán registrarse nuevamente por los tiempos de notificación detallados anteriormente.

El Administrador del FONDO, a su solo criterio, podrá dar curso a las solicitudes de rescates de cuotas que por razones de fuerza mayor no cumplan con los plazos de preaviso anteriormente indicados, siempre y cuando no vayan en perjuicio de los intereses del FONDO y las condiciones del momento así lo permitan.

## SECCION III

---

### FACTORES DE RIESGO

En esta sección se consideran los factores de riesgo asumidos por cualquier Participante en PROSSIMO - Fondo de Inversión Abierto Corto Plazo o cualquier Fondo de Inversión o Fondo Mutuo: factores internos (riesgos no sistemáticos o riesgo diversificable) y externos (riesgo sistemático o no diversificable).

- **Riesgo no sistemático o riesgo diversificable**

Es el riesgo que proviene de las propias inversiones que posea en sí el Fondo, específicamente asociados al tipo de emisor de los valores que se adquieren, los cuales por diferentes factores pueden originar una posible pérdida en la recuperación de los dineros colocados en ese valor o al menos un atraso en la recuperación del capital y de los intereses de los mismos. Algunos factores que expresan este posible tipo de riesgo son:

Riesgo de liquidez por la misma estructura de la cartera de inversiones del Fondo.

Riesgo emisor por problemas financieros o de otra índole del mismo que impidan el normal cumplimiento de sus obligaciones.

Riesgo de tasa de rendimiento como las consecuencias de un ascenso o descenso del nivel de tasa de rendimiento, afectando a los precios de los valores adquiridos a nombre del Fondo.

Riesgo sectorial, dependiendo del grado de concentración específico en sectores económicos, sean estos financieros, industriales, comerciales o agroindustriales.

Como medida para controlar la exposición a estos factores, PROSSIMO - Fondo de Inversión Abierto Corto Plazo, cuenta con una política de inversión fiscalizada por un Comité de Inversiones, con la finalidad de diversificar la exposición al riesgo.

- **Riesgo sistemático o riesgo no diversificable**

Este tipo de riesgo que es común a todo tipo de inversión dentro de una economía independiente, tiene que ver con las variaciones en el valor de las mismas a causa de lo siguiente:

Riesgo país, coyuntura económica y política del país, así como cualquier cambio de reglas de juego en el ámbito económico y cualquier modificación que pueda surgir en el Régimen Tributario aplicable a los Fondos de Inversión, o Mutuos.

Existencia de factores que afecten la rentabilidad real del valor tales como variabilidad de las tasas de rendimiento, devaluación o reevaluación, inflación, volatilidad en índices, riesgo cambiario, limitación de disponibilidad de valores, falta de liquidez de los mismos, inexistencia de suficiente información o de calificaciones de riesgo, inexistencia de una entidad de depósito.



La probable ocurrencia de situaciones de índole diversa como políticas sociales, macroeconómicas, sectoriales a la que pertenecen los emisores, de mercado entre otras, que podrían tener un impacto en el funcionamiento y consecución de objetivos.

La existencia o probabilidad de procesos judiciales, administrativos o contingencias de carácter legal que puedan afectar significativamente el desarrollo de las operaciones de la Sociedad y el Fondo de Inversión, o Mutuo.

## SECCION IV

### POLÍTICA DE INVERSIONES DE PROSSIMO – FONDO DE INVERSIÓN ABIERTO CORTO PLAZO

#### a) LINEAMIENTOS DE LA POLÍTICA DE INVERSIÓN

- El objeto de la política de inversión es realizar inversiones en valores emitidos por entidades financieras y comerciales, en forma prudente con la finalidad de alcanzar un adecuado equilibrio entre rentabilidad, riesgo y liquidez para beneficio de los Participantes según el detalle de la Cartera, expuesta diariamente.
- Considerando la política de inversión del Fondo, pueden ocurrir fluctuaciones significativas en el Valor de Cuota, ocasionando rendimientos favorables, desfavorables, anormales y/o temporales.

Los límites de Inversión son los siguientes:

VALORES	PORCENTAJE
Emitidos por el Banco Central de Bolivia	100%
Emitidos por el Tesoro General de la Nación	100%
Emitidos por Bancos Privados y Entidades Financieras Nacionales	100%
Emitidos por Bancos Privados y Entidades Financieras Extranjeras	30%
Emitidos por Sociedades Anónimas, Sociedades Anónimas Mixtas y de Responsabilidad Limitada	100%
En operaciones de reporto	100%
En cuenta corriente o caja de ahorro a efectos de liquidez	65%

La posición de VALORES en moneda nacional o Unidades de Fomento a la Vivienda (UFV) no excederá el 30% del valor de la cartera. Estos límites se adecuarán a todas las disposiciones vigentes. Los criterios de selección, diversificación e inversiones en general serán determinados por el COMITÉ.

Adicionalmente, la política de inversiones incluye lo siguiente: i) Las inversiones no sobrepasan el plazo de 6 años ii) El plazo económico (duración) máximo para el fondo es de 360 días, iii) De acuerdo a las características del Fondo se mantendrá en cuentas de liquidez un máximo de 65% y un mínimo del 5% del total de la cartera.

Por otra parte, el inversionista podrá evaluar el desempeño de las inversiones a través de las Tasas de Rendimiento Nominales que serán expuestas diariamente según lo establecido por la SUPERINTENDENCIA y compararlas con el “benchmark”.

Las Tasas de Rendimiento Nominales publicadas por el FONDO son netas de las comisiones aplicadas.

#### **b) TRATAMIENTO TRIBUTARIO**

- La Sociedad actuará como agente de retención en caso de que el Participante no presente su Número de Identificación Tributaria (NIT), reteniendo el Impuesto al Valor Agregado (RC-IVA) y demás obligaciones tributarias vigentes. La presentación del NIT deberá realizarse de acuerdo a las normas vigentes impuestas por autoridad competente.
- La Sociedad podrá actuar de acuerdo a reglamento específico con cualquier otro impuesto o disposición establecido por Ley. Los Participantes gozarán de las exenciones o incentivos tributarios vigentes, como los establecidos en la Ley de Reactivación Económica, y cualquiera que sea establecido a futuro.

#### **c) DE LAS INVERSIONES DE PROSSIMO - FONDO DE INVERSIÓN ABIERTO CORTO PLAZO**

- La instancia que realiza la supervisión de la cartera de inversiones del Fondo es el Comité de Inversiones, que tiene como objetivo el verificar el correcto cumplimiento de las normas emitidas por el Reglamento de los Fondos de Inversión y sus Sociedades Administradoras así como del Reglamento Interno de PROSSIMO - Fondo de Inversión Abierto Corto Plazo, además de evaluar y guiar las inversiones y aplicar ajustes tanto al Control Interno como al Reglamento Interno de PROSSIMO - Fondo de Inversión Abierto Corto Plazo si fuese necesario. Entre las responsabilidades del Comité se encuentran:

- i) La evaluación de las políticas de inversión especificadas en el Reglamento Interno de PROSSIMO - Fondo de Inversión Abierto Corto Plazo.
  - ii) Evaluación de las condiciones de mercado que llegaran a afectar las inversiones de PROSSIMO - Fondo de Inversión Abierto Corto Plazo.
  - iii) La propuesta de modificaciones al Reglamento Interno de PROSSIMO - Fondo de Inversión Abierto Corto Plazo y a las normas internas de control en función a las necesidades del proceso de inversión, particularmente a lo referido a las funciones del Administrador.
  - iv) Diseñar y evaluar el Plan de Contingencia de Liquidez necesaria para el Fondo.
  - v) Supervisar las labores del Administrador del Fondo.
  - vi) Los miembros del Comité serán responsables solidaria e ilimitadamente por las resoluciones que adopten y por los actos de administración en que intervengan, responsabilidad que prescribe a los tres años de haber fenecido su mandato.
- Las principales características del Comité son las siguientes:

El Comité de Inversiones está integrado por lo menos por tres personas que pueden ser miembros del Directorio. Deben poseer idoneidad para la función que realizan y experiencia en actividades de administración de cartera o materias afines.

Son miembros del Comité de Inversiones los Directores y Ejecutivos de Sociedad, así como cualquier otra persona invitada para tal efecto que no tenga vinculación con las personas jurídicas accionistas de la Sociedad.

El Administrador del Fondo y el Oficial de Cumplimiento son miembros del Comité de Inversiones con carácter obligatorio.

Los miembros del Comité de Inversiones se encuentran dentro del alcance de lo establecido por la Ley del Mercado de Valores y el Reglamento del Registro del Mercado de Valores respecto a la Información Privilegiada y al Código de Ética vigente de la Sociedad.

El Directorio de la Sociedad elige a las personas que conformaran el Comité de Inversiones, que sesionará cuantas veces considere necesario, pero lo hará por lo menos una vez al mes. La convocatoria a las sesiones la realizará cualquiera de los miembros con un orden del día que será dado a conocer con 24 horas de anticipación. Las reuniones del Comité tienen una duración necesaria para cumplir lo establecido en el orden del día.

- Los criterios de diversificación y niveles de riesgo a ser asumidos o tolerados, serán los que determine el Comité de Inversiones sujetos al Reglamento Interno de PROSSIMO - Fondo de Inversión Abierto Corto Plazo.



- Los criterios de Valorización de las inversiones y aplicadas a la cartera del Fondo, están dictadas directamente por la Superintendencia.

#### **d) LIMITACIONES O RESTRICCIONES APLICABLES**

Las inversiones realizadas por el Fondo se mantendrán de acuerdo a lo establecido en los Artículos 82 y 107 del Reglamento de Fondos de Inversión y sus Sociedades Administradoras y del Reglamento Interno de Prossimo Fondo de Inversión Abierto Corto Plazo.

- Los aportes y recursos de los Fondos de Inversión Abiertos podrán ser invertidos únicamente en valores de oferta pública autorizados e inscritos en el Registro del Mercado de Valores y listados en una Bolsa de Valores local y en valores extranjeros dando cumplimiento con lo estipulado en el Reglamento de Fondos de Inversión y sus Sociedades Administradoras. Asimismo, la liquidez podrá ser mantenida en cajas de ahorro y cuentas corrientes de entidades financieras autorizadas.
- La Sociedad no podrá adquirir por cuenta del Fondo, cuotas de Participación de otros Fondos administrados por su misma Sociedad o sus entidades vinculadas.
- Ante necesidades de dinero en efectivo para eventualidades emergentes del proceso de compensación y liquidación de operaciones, así como, previa autorización de la Superintendencia, por razones de fuerza mayor, caso fortuito o imposibilidad sobrevenida, el Fondo podrá acceder a través de la Sociedad a líneas de crédito bancario que no superen el diez por ciento (10%) de su cartera y por un plazo máximo de cuarenta y ocho (48 horas).

Los valores y activos que constituyen el patrimonio del Fondo, no podrán en ningún caso, constituirse como garantía del préstamo.

- El Fondo no puede ser propietario, ya sea por medio de compras en el mercado primario o en el mercado secundario, de más del veinticinco por ciento (25%) de una emisión de valores. Adicionalmente, la adquisición de valores en estas condiciones no debe superar el diez por ciento (10%) de la cartera del Fondo.
- El Fondo no deberá poseer más del veinte por ciento (20%) del total de su cartera en valores de renta fija y otras obligaciones emitidas por una misma entidad, a excepción de aquellos valores emitidos o respaldados por el Tesoro General de la Nación y el Banco Central de Bolivia. En caso

de procesos de titularización, el límite previsto por el presente inciso se entenderá aplicable a los patrimonios autónomos por cuenta de los cuales se emitan valores y no así a la Sociedad de Titularización.

- El Fondo no deberá poseer más del veinte por ciento (20%) de su cartera, en la totalidad de tipos de valores vigentes emitidos por una misma entidad o grupo empresarial, cualquiera sea su naturaleza.
- El Fondo puede poseer hasta el quince por ciento (15%) del total de su cartera en el total de valores de renta fija emitidos por una entidad vinculada a la Sociedad, siempre y cuando éstos cuenten con una calificación de riesgo igual o superior a BBB o N-2 conforme a las disposiciones legales que regulan la materia.
- El Fondo puede poseer su liquidez en cuentas corrientes, cajas de ahorro, en entidades que cuenten con una calificación de riesgo como emisor igual o superior a BBB1 conforme a las disposiciones legales que regulan la materia. Adicionalmente el Fondo puede poseer hasta el cincuenta por ciento (50%) del total de su liquidez, en cuentas corrientes y cajas de ahorro, de una entidad financiera vinculada a la Sociedad.
- La Sociedad podrá vender en reporto los valores del Fondo hasta el veinte por ciento (20%) del total de la cartera del Fondo.
- Ningún Participante podrá tener más del 10% (diez por ciento) del total de las cuotas de participación.

En caso de que el Participante sobrepase el límite fijado, la Sociedad solicitará mediante carta entregada en el domicilio del Participante que figura en los registros de la Sociedad el retiro de las cuotas en exceso. Si transcurridos 15 días (quince) a partir de la notificación el Participante no retirara las Cuotas en exceso, la Sociedad depositara esos fondos en una cuenta bancaria abierta a nombre de la misma seguida del nombre del Participante.

En cuanto a las inversiones en el extranjero, el Fondo podrá realizar inversiones en mercados financieros internacionales hasta el 20% del total de la cartera mediante los siguientes criterios:

- 1) Los Valores de Renta Fija en los que invierta, estarán comprendidos dentro de un nivel de categoría de calificación de riesgo local mínima de A, establecida por la Nationally Recognized Statistical and Rating Organizations (NRSRO) o por una entidad calificadoradora de la cual sea accionista mayoritario una NRSRO.



- 2) Las inversiones de Cuotas o Valores emitidos por los Fondos de Inversión, Fondos Mutuos, Instituciones de Inversión Colectiva o sus equivalentes, que cumplirán como mínimo:
  - i) Estar inscritos y/o autorizados por una autoridad de similar competencia a la Superintendencia, en el país donde se negocien o hayan sido emitidos, ii) Cuando corresponda, las Cuotas deben ser susceptibles de ser rescatadas en cualquier momento sin ninguna restricción, iii) Contar con información para su valoración, de acuerdo a la Norma de Valoración vigente y demás regulaciones aplicables, iv) Contar con información a través de prospectos u otros medios de difusión similares, v) El Patrimonio del Fondo de Inversión, Fondo Mutuo, Institución de Inversión Colectiva o su equivalente, no deberá ser menor a \$us. 100.000.000 (cien millones 00/100 de dólares de los Estados Unidos de Norteamérica), vi) El Fondo de Inversión, Fondo Mutuo, Institución de Inversión Colectiva o su equivalente, no deberá tener una antigüedad menor a dos (2) años y su Sociedad Administradora o similar, deber tener una experiencia no menor a diez (10) años en el área. Asimismo el patrimonio global administrado por dicha Sociedad no deberá ser menor a \$us. 5 mil millones (cinco mil millones 00/100 de dólares de los Estados Unidos de Norteamérica).
- 3) Los países donde se emitan los Valores referidos en el presente artículo estarán comprometidos dentro de un nivel de categoría de calificación de riesgo mínima de deuda soberana AA. Tratándose de países latinoamericanos, la categoría de calificación de riesgo soberano debe ser la mínima entre, BBB3 y tres (3) puntos o grados superiores a la correspondiente calificación de la deuda soberana del Estado boliviano.
- 4) Los países extranjeros en los cuales el Fondo invierta, deberán contar con normas legales, financieras y tributarias precisas respecto a los rendimientos, los dividendos, las ganancias de capital y al flujo de capitales, información que, cuando corresponda, será puesta en conocimiento de los Participantes, asimismo no deberá existir ningún tipo de restricción a movimientos de capital.
- 5) Los Valores mencionados en los incisos anteriores deberán estar listados en alguna Bolsa de Valores u otros mecanismos de negociación, supervisados y autorizados por una autoridad de similar competencia a la Superintendencia en el país de origen, salvo los Valores soberanos o emitidos por los gobiernos de los países extranjeros que cumplan con lo indicado en los incisos 3) y 4).

En el caso de que un determinado emisor o Valor fuera calificado en categorías de riesgo distintas, se considerará la calificación menor.

### **e) INDICADOR COMPARATIVO DE RENDIMIENTO (BENCHMARK)**

La Sociedad estableció como indicador comparativo de rendimiento ("benchmark"), a la Tasa Promedio Ponderado Efectiva (TPPE) de las tasas de rendimiento de los Depósitos a Plazo Fijo a 90 días en moneda extranjera de los bancos del Sistema Bancario, según la publicación informativa semanal realizada por el Banco Central de Bolivia, dicho benchmark entrará en vigencia el día siguiente después de la publicación.

## **SECCION V**

---

### **COMISIONES Y GASTOS**

#### **a) COMISIONES**

La SOCIEDAD descontará diariamente, como comisión por concepto de administración, un monto fijo del 1.00% (uno por ciento). Adicionalmente, en el caso que el rendimiento diario total del FONDO, una vez deducida la comisión de administración, sea mayor al benchmark, la SOCIEDAD descontará como comisión por éxito un monto equivalente al 50% (cincuenta por ciento) sobre el excedente mencionado. La comisión de éxito diaria máxima que podrá cobrar la Sociedad será de 1.00% (uno por ciento).

Esta comisión es aplicada al FONDO directamente y no al PARTICIPANTE, lo que significa que la misma está ya reflejada en el VALOR DE CUOTA y en el rendimiento que obtiene el PARTICIPANTE.

Esta comisión adicionalmente cubrirá los gastos por concepto de servicios de auditoria externa, calificación de riesgo, custodia, intermediación de VALORES y operaciones financieras, de acuerdo a las disposiciones vigentes emitidas por la SUPERINTENDENCIA.

La SOCIEDAD emitirá una nota fiscal a favor del PARTICIPANTE por el cobro proporcional de esta comisión, la cual será emitida en forma mensual.

#### **b) GASTOS**

Otros gastos que sean aprobados por la Superintendencia de acuerdo a disposiciones vigentes serán sujetos a evaluación por parte de la Sociedad para determinar si serán aplicadas al



Fondo o será la Sociedad quien los absorba y en que porcentaje. En caso de que sean los Participantes los que asuman estos gastos se les comunicará con 20 (veinte) días de anticipación a su aplicación. El Participante puede solicitar a la Sociedad el detalle de comisiones y gastos cobrados.

## **SECCION VI**

---

### **RESPONSABILIDAD DE OTRAS INSTITUCIONES**

La Sociedad mantiene contratos privados con diferentes instituciones, entre los que se encuentran:

#### **CONTRATO DE CUSTODIA**

Suscrito entre el Banco Mercantil Santa Cruz S.A. y la Sociedad, por el cuál el Banco recibirá en calidad de depósito para su guarda, custodia y devolución de todos los títulos valores que la Sociedad adquiera para los Participantes de los fondos de inversión que ella administra.

La Sociedad será solidariamente responsable por la Custodia de los Valores y demás documentos representativos que la misma adquiera para el Fondo.

El banco deberá cumplir con las siguientes obligaciones:

- Documentar todo ingreso o egreso de valores.
- Llevar un registro de firmas autorizadas para el depósito o retiro de valores.
- Realizar la custodia física, ordenada y bien identificada.
- Remitir a la Superintendencia de Pensiones, Valores y Seguros toda la información que ésta requiera.
- Contar con las normas internas de control y conducta de los funcionarios que realicen la custodia de valores.

El contrato se halla vigente durante la gestión 2007 y es renovable cada 2 años. La sociedad tiene el derecho de resolver el contrato antes del vencimiento del plazo estipulado, en caso de que la Superintendencia de Pensiones, Valores y Seguros se lo instruya por haber detectado deficiencia en la custodia de valores.

#### **CONTRATO DE DISTRIBUCIÓN DE CUOTAS**

Suscrito entre el Banco Mercantil Santa Cruz S.A. y la Sociedad, por el cual los clientes del Fondo podrán ser atendidos a través



del personal del Banco en sus oficinas en La Paz, Cochabamba, Santa Cruz, Chuquisaca, Oruro, Potosí, Tarija, Beni y Pando brindado los siguientes servicios:

- Atención a los clientes del Fondo en aperturas de cuenta.
- Atención en la compra y rescate de cuotas de participación.
- Concerniente al manejo de la cuenta informando saldos, extractos o estados de cuenta.
- Atención a personas naturales y jurídicas con el fin de ampliar la base de clientes de los Fondos.

Se establece que los servicios anteriormente detallados no incluyen la suscripción de contratos de participación, los mismos que solamente pueden ser celebrados por Representantes autorizados de la Sociedad.

La Sociedad tiene el más amplio derecho para controlar, en cualquier momento, la realización efectiva de los servicios prestados por el Banco.

El contrato se halla vigente en la presente gestión y es renovable cada 3 años.

## **CONTRATO DE COMISION Y DEPÓSITO MERCANTIL**

Suscrito entre Mercantil Santa Cruz Agencia de Bolsa S.A. y la Sociedad, para la prestación de los siguientes servicios:

- Realizar transacciones de compra, venta y/o reportos por cuenta del cliente.
- Asesoramiento en la compra y/o venta de títulos en firme y reporto.
- Apoyo en la custodia, control y contabilización de los títulos de la cartera del Fondo.
- Servicio de depósito de valores en la EDV

El contrato suscrito es indefinido .

## **CONTRATO DE ASESORIA LEGAL**

Contrato suscrito entre el Asesor Legal y la Sociedad, para la prestación de los siguientes servicios:

- Asesoramiento legal inherente al giro de la Sociedad
- Redacción de memoriales
- Revisión de documentos



- Consultas verbales y escritas
- Revisión de contratos
- Otros de mero tramite

El contrato cuenta con plazo de duración indefinido y se podrá resolver unilateralmente previa notificación a la contraparte con 30 días de anticipación.

## **OTROS CONTRATOS**

La Sociedad mantiene otros contratos relacionados con el giro normal de la empresa para cumplir con sus actividades de manera correcta y oportuna. Asimismo, la Sociedad vela porque en estos contratos tanto los servicios ofrecidos como las obligaciones establecidas en los mismos sean cumplidos a cabalidad.

Cualquier información adicional sobre los servicios prestados por terceros ajenos a la SOCIEDAD se encuentra disponible en nuestras oficinas.

## **SECCION VII**

---

### **ASPECTOS ADMINISTRATIVOS**

#### **a) INFORMACIÓN A LOS PARTICIPANTES**

La SOCIEDAD remitirá al PARTICIPANTE mensualmente, hasta el décimo día del mes siguiente al cierre un Estado de Cuenta que especificará los movimientos efectuados en el mes y la siguiente información:

1. La composición de la cartera a fin de mes mencionando el monto de cada inversión, el nombre del emisor, el tipo de valor, el porcentaje de cada inversión con relación al total de la cartera.
2. La estratificación de la cartera de Valores a fin de mes en los siguientes rangos: i) de 0 a 30 días, ii) de 31 a 60 días, iii) de 61 a 180 días, iv) de 181 a 360 días, v) de 361 a 720 días vi) de 721 a 1.080 días, vii) de 1.081 a 1.440 días, viii) de 1.441 a 1.800 días, ix) de 1.801 hacia adelante.
3. El plazo económico (duración), promedio ponderado de la cartera de Valores de Renta Fija del Fondo.
4. La tasa de rendimiento, a la fecha del reporte, obtenida por la cartera del Fondo de Inversión a treinta (30), noventa (90), ciento ochenta (180) y trescientos sesenta (360) días.

5. Indicador comparativo del rendimiento del Fondo (benchmark).
6. Información de los últimos tres (3) meses, con cierre al último día, sobre la evolución diaria de: i) Cartera Bruta del Fondo, ii) Valor de Cuota, iii) Tasas de rendimiento a 30, 90, 180 y 360 días y el indicador comparativo del Fondo (benchmark) del Fondo, iv) Plazo económico (duración) promedio ponderado de la cartera de Valores.
7. Las comisiones cobradas en el mes al Fondo y al Participante, en términos monetarios y porcentuales detallando si corresponden a comisiones por administración, comisiones por éxito, comisiones por rescate u otras.
8. Los impuestos aplicados al Fondo y al Participante durante el mes.
9. Los saldos de Cuotas del Participante y su expresión monetaria.
10. El valor inicial y final de la Cuota del reporte.

Trimestralmente la SOCIEDAD publicará la información que determine la SUPERINTENDENCIA mediante un periódico de circulación nacional.

#### **b) MECANISMOS DE CONSULTA E INFORMACIÓN QUE PODRAN SER UTILIZADOS POR LOS PARTICIPANTES**

La Sociedad publicará en forma diaria en sus oficinas o donde se distribuya el servicio del Fondo, el Valor de la Cuota, el Valor de la Cartera y su composición.

Estos datos se comunicarán, también a la Bolsa Boliviana de Valores S.A., con el fin de que ésta publique y difunda tal información en su Boletín Informativo y en un periódico de circulación nacional.

Por otra parte, la Sociedad entregará, a solicitud del Participante, información complementaria de acuerdo a las normas establecidas por la Superintendencia.

#### **c) MODIFICACIONES AL REGLAMENTO INTERNO**

Las modificaciones a los artículos establecidos en el Reglamento Interno de PROSSIMO - Fondo de Inversión Abierto Corto Plazo deberán ser previamente aprobadas por el Directorio de la Sociedad y por la Superintendencia y comunicadas al Participante conforme lo establezca la normativa vigente.



**d) ARBITRAJE**

De acuerdo a la Ley de Arbitraje No. 1770 todos los desacuerdos, conflictos y diferencias que se susciten entre la Sociedad y el Participante se someterán a arbitraje ante tribunal arbitral compuesto por 3 árbitros. Un árbitro será designado por cada parte y el tercero será designado por los árbitros de las partes. El arbitraje se llevará a cabo a través del Centro de Conciliación y Arbitraje de la Cámara Nacional de Comercio en la ciudad de La Paz, Republica de Bolivia, siguiendo el procedimiento arbitral que determine el tribunal arbitral. El tribunal arbitral decidirá en el fondo de la controversia con arreglo a la Ley del Mercado de Valores, el Reglamento de Fondos de Inversión y sus Sociedades Administradoras y el Contrato de Participación celebrado entre la Sociedad y el Participante.

**e) CONFLICTOS DE INTERES**

La Sociedad contempla medidas para la prevención de posibles conflictos de interés.

**f) NORMA ÚNICA DE VALORACIÓN**

Las inversiones de PROSSIMO – Fondo de Inversión Abierto Corto Plazo, al igual que todos los fondos de inversión o mutuos, están sujetas a los criterios de valorización establecidos por la Norma Única de Valoración para las entidades supervisadas por la Superintendencia de Pensiones, Valores y Seguros.

**g) SELECCIÓN O REMOCIÓN DE LAS EMPRESAS DE AUDITORIA EXTERNA Y ENTIDAD DE DEPÓSITO**

La Sociedad seleccionará a la Empresa de Auditoría Externa y Entidad Depósito bajo criterios como ser prestigio, capacidad y experiencia de los socios y gerentes, reconocida reputación profesional, alcance del trabajo a realizarse y otros que se consideren apropiados.

La Sociedad removerá a cualquiera de las empresas anteriormente mencionadas que haya incumplido el contrato suscrito.

**h) OFICIAL DE CUMPLIMIENTO**

La Sociedad designará un Oficial de Cumplimiento, que dentro de sus funciones principales están:



- Revisar y controlar que las leyes, normas y regulaciones emitidas por la Superintendencia sean aplicadas adecuadamente y cumplidas por la Sociedad.
- Revisar y controlar que las normas y disposiciones internas de la Sociedad sean aplicadas y cumplidas.
- Comunicar al Directorio cualquier irregularidad en la administración de la Sociedad y/o el Fondo.

## **SECCION VIII**

---

### **TRANSFERENCIA, DISOLUCIÓN, LIQUIDACIÓN Y FUSIÓN DEL FONDO DE INVERSIÓN**

La Sociedad tiene la facultad de transferir la administración del Fondo a otra Sociedad Administradora autorizada, previa resolución de su Directorio y contando con la autorización de la Superintendencia. Los Participante serán notificados de la transferencia con 30 días de anticipación, tiempo en el cual estos últimos podrán decidir si continua o no en el Fondo, solicitando el rescate de sus cuotas antes de la transferencia.

La Sociedad tendrá la facultad de disolver el Fondo en forma voluntaria, previa resolución de su Directorio y contando con la autorización de la Superintendencia. Los Participantes serán notificados de la disolución con 30 días de anticipación, tiempo en el cual estos últimos tienen derecho a solicitar el rescate de sus cuotas antes de proceder con dicha disolución.

La transferencia, disolución y liquidación forzosa del Fondo se realizará de acuerdo a lo establecido por la Ley del Mercado de Valores, los reglamentos y las resoluciones vigentes emitidas por la Superintendencia y demás disposiciones aplicables.

La Sociedad tiene la facultad de fusionar el Fondo con otro Fondo, previa resolución de su Directorio y contando con la autorización de la Superintendencia. El Participante será notificado de la fusión con 30 días de anticipación, tiempo en el cual este último podrá decidir si continúa o no en el Fondo, solicitando el rescate de sus cuotas antes de la Fusión.

**SOCIEDAD ADMINISTRADORA DE FONDOS DE INVERSIÓN  
MERCANTIL SANTA CRUZ S.A.**



La Sociedad Administradora de Fondos de inversión Mercantil Santa Cruz, se encuentra sujeta a las obligaciones de información estipuladas en la Ley del Mercado de Valores No. 1834 de 31 de marzo de 1998, el Reglamento de Fondos de Inversión y sus Sociedades Administradoras emitido mediante Resolución Administrativa SPVS-IV-421 del 13 de agosto de 2004, el Reglamento Interno de Prossimo Fondo de Inversión Abierto Corto Plazo y todas las disposiciones legales aplicables y vigentes.

Cualquier información sobre Prossimo Fondo de Inversión Abierto Corto Plazo se encuentra a disposición del público en el Registro del Mercado de Valores de la SUPERINTENDENCIA DE PENSIONES, VALORES Y SEGUROS ubicada en la calle Federico Zuazo esq. Reyes Ortiz Edificio Torres Gundlach Piso 3 y en las oficinas de SAFI MERCANTIL SANTA CRUZ.

**LA PAZ (Oficina Central)**

Av. Camacho N° 1448 Piso 2  
(Banco Mercantil Santa Cruz S.A.)  
Telfs.: 2310303-2311313-2313143  
Fax: 2317031  
Casilla 9713

**LA PAZ (San Miguel)**

Calle 21 esq. Av. Ballivián N° 1426  
(Banco Mercantil Santa Cruz S.A.)  
Telf./fax: 2799558

**SANTA CRUZ (oficina 1)**

Calle Junín N° 154  
(Banco Mercantil Santa Cruz S.A.)  
Telf.: 3369911 - Int. 1835 - 1836  
Telf./fax: 3361714

**SANTA CRUZ (oficina 2)**

Av. Irala esq. Velarde  
(Banco Mercantil Santa Cruz S.A.)  
Telf.: 3369000 - Int. 1007 - 1114  
Telf./fax: 3355964

**COCHABAMBA**

Calle Nataniel Aguirre  
esq. Calama N° O-201  
(Banco Mercantil Santa Cruz S.A.)  
Telfs.: 4251865-69 - Int. 1910  
Telf./fax: 4501789

**TARIJA**

C. Mariscal Sucre esq.  
15 de Abril Plaza Luis de Fuentes  
(Banco Mercantil Santa Cruz S.A.)  
Telf.: 6642346 - Int. 1910  
Telf./fax: 6640484

**POTOSÍ**

Pasaje Boulevard N° 9  
(Banco Mercantil Santa Cruz S.A.)  
Telf.: 6228372 - Int. 1910  
Telf.: 6230140

**SUCRE**

Calle España N° 55  
(Banco Mercantil Santa Cruz S.A.)  
Telf.: 6443951 - Int. 1910  
Telf.: 6443952

[www.safimsc.com](http://www.safimsc.com)



**SAFI Mercantil Santa Cruz**  
Administradora de Fondos de Inversión